МБУК «Усть-Куломская межпоселенческая библиотека»
Усть-Немская библиотека-филиал № 20

Они были первыми:
женщины в образовании.

Галина Дмитриевна Карманова –

Заслуженный учитель школ Коми АССР

Липина Анна Валерьевна –

заведующий Усть-Немским филиалом

2022 год

Содержание:

1. Введение.

2. Основная часть.

3. Заключение.

4. Список источников и литературы.

5. Приложения.

1. Введение

Достойное место среди тружеников Коми Республики занимают женщины. Женщина – труженица, женщина – политический и государственный деятель, женщина – общественница, женщина – мать.

Во всех отраслях народного хозяйства нашей республики трудятся женщины. И есть в республике отрасли, большинство работников которых – женщины. Например, в области просвещения трудятся больше всего женщин. Многие из них стали учителями в сельских школах. И многим из них за большой вклад в воспитании и обучении детей присвоены высокие звания заслуженных учителей Республики Коми.

Среди них и Галина Дмитриевна Карманова – учительница Усть-Немской средней школы. Высокое и почетное звание «Заслуженный учитель школ Коми АССР» получила в 1960 году. Педагогический стаж 40 лет.

Жизненный выбор, который вывел Галину Дмитриевну Карманову на стезю народного просвещения, отнюдь не случаен. Ведь её родители, Дмитрий Вассианович и Анна Ивановна Спасские, тоже были учителями. Отец преподавал закон Божий и пение, а мать вела в школе начальные классы.

2. Основная часть

Галина Дмитриевна Карманова (Спасская) родилась 17 января 1910 года в селе Усть-Нем. Отец Дмитрий Вассианович Спасский был священником. Дмитрий Спасский в 1901 году окончил Вологодскую духовную семинарию и учительствовал в Деревянской второклассной школе. После женитьбы на дочери священника Анне Ивановне Покровской в 1908 году Дмитрий Спасский стал священником Усть-Немской Спасской церкви и законоучителем в школах села Усть-Нем, деревнях Парч и Краснояр. Мать Анна Ивановна Спасская вела в школе начальные классы. Работала в начальной школе до 1929 года, пока репрессии к церковнослужителям и их родственникам не стали усиливаться. Пришлось Анне Спасской уехать к единственному сыну Георгию в Ленинград, где тот работал художником в журнале «Смена». Там она и скончалась в 1939 году.

Галине Спасской было 8 лет, когда её отца Дмитрия Спасского расстреляли в 1918 году. На руках матери четверо детей: Галина, Антонина, Таисия и Георгий. Галина - самая старшая, стала главной помощницей матери и деда Вассиана Спасского. Хоть и было очень тяжело после смерти отца, Галина училась в своей родной школе. Была активной пионеркой. В ряды пионерской организации она вступила одна из первых. Продолжила учебу уже в Усть-Куломе. Она понимала, чтобы чего-то достичь в жизни, надо быть обязательно образованным человеком, тем более она была дочкой попа, а это в первые годы Советской власти было клеймом.

Много горя натерпелись дети и вдова расстрелянного священника, но им удавалось сохранить высокие человеческие качества, не ожесточились их сердца. Галина Дмитриевна всегда поддерживала и помогала тем, кому было трудно, и от кого отвернулись товарищи. Когда Галина Дмитриевна жила в селе Помоздино, она с мужем подружилась с семьей Вениамина Тимофеевича Чисталёва. Постоянно общались, у них было много общего. Когда арестовали Вениамина Тимофеевича, Галина Дмитриевна и Григорий Аврамович не отвернулись от семьи Тима Веня, помогали, чем могли, долгие

годы дружили с женой Александрой Семеновной и детьми. С пониманием и сочувствием относились они и к своей ученице Фриде Линдт, которая училась у них, уже в Усть-Неме.

Галина Дмитриевна Спасская в 1926 году окончила Усть-Куломскую школу 2 ступени. Трудовую деятельность начала в начальной школе деревни Канава. Давала уроки сразу нескольким классам, так как школа была малокомплектной. Это очень трудная и ответственная работа - обучать одновременно несколько классов. Только тогда учитель понимает, насколько трудна его работа. В маленькой деревне обучала детей многим другим предметам, таким, как пение, рисование и физкультура. Никакие трудности не могли её заставить отказаться от любимой работы!

Галина Дмитриевна всегда хотела, чтоб побольше деревенских детишек могли получить образование и найти себя в новой жизни. Районное руководство хорошо оценивало работу Галины Дмитриевны Спасской. Поэтому её направляли работать и в другие маленькие деревенские школы. Работала затем в школах деревень Кекур и Сордйыв.

С 1932 года по 1942 год учила детей в Усть-Куломской средней школе. Преподавала коми язык и литературу. Именно работа в районной школе показала всем, насколько талантливый педагог Галина Дмитриевна Карманова!

Где бы ни работала Галина Дмитриевна, её любили ученики и коллеги, родители и односельчане. Знали и уважали, как прекрасного талантливого педагога, активного общественника и отзывчивого человека. В Усть-Куломе была одной из первых вожатых юных пионеров. Заочно окончила в 1939 году Сыктывкарский учительский институт.

И встреча с будущим мужем тоже состоялась в школе. С Григорием Аврамовичем Кармановым встретилась в деревне Кекур, где Галина Дмитриевна работала учительницей начальной школы. Ей тогда было всего 18 лет. В 1928 году молодой 25-летний заведующий Усть-Куломским роно прибыл в деревню Кекур с инспекторской проверкой, где встретил юную

учительницу, статную красавицу, которая оказалась к тому же односельчанкой. И влюбился. Вскоре молодые люди создали семью.

Предчувствовал ли завидный усть-немский жених Григорий Карманов, беря в жёны Галину Спасскую, что эта партия не принесет ему спокойной жизни? Скорей всего, даже не задумывался. С Галиной Дмитриевной он создал прекрасную семью и вырастил 5 детей.

В первый год Великой Отечественной войны вернулась Галина Дмитриевна Карманова с детьми в родное село Усть-Нем, так как мужа Григория Аврамовича призвали на фронт. Приехала к свекрови Евдокии Савельевне Кармановой, чтобы вместе было легче пережить трудные годы войны. В семье росли уже 4 детей: Феликс, Ирма, Ревир и Валерий. Потом родилась ещё одна дочка Эмма.

И с 1942 года по 1965 год работала в Усть-Немской средней школе. Преподавала русский язык и литературу. Учитель с большой буквы. Учитель от Бога. Многие воспитанники стали учителями только потому, что у них были такие учителя, как Галина Дмитриевна и Григорий Аврамович Кармановы.

За работу в годы войны Галина Дмитриевна награждена медалью «За доблестный труд в Великой Отечественной войне 1941-1945 гг.». В 1960 году дали высокое звание «Заслуженный учитель школ Коми АССР». Также награждена Почётной грамотой от Советского комитета защиты мира.

Всегда была активная и инициативная в колхозной жизни. Ни одно мероприятие не проходило без неё. Организовывала в летнее время концерты для колхозников, чтобы показывать их на лугах во время сенокоса. Сама прекрасно пела. Всегда помогала колхозу во время сенокоса и уборки урожая. Избирали её и депутатом районного и сельского Советов. В селе Усть-Нем Галину Дмитриевну всегда уважали и любили как дети, так и взрослые. Добрая, инициативная, отзывчивая, скромная, общительная, она навсегда осталась в памяти односельчан и своих учеников, коллег.

Галина Дмитриевна - талантливый педагог, общественник, мать пятерых детей. Все дети получили высшее образование, стали известными и уважаемыми людьми. Из семьи Кармановых пять человек получили высокие звания за заслуги перед страной и Коми Республикой.

После выхода на пенсию с мужем выехала жить в город Сыктывкар поближе к детям. Всегда просила своих друзей и коллег приходить к ним в гости, когда приезжают в город, интересовалась жизнью родного села и района. Прожила долгую, трудную, но очень интересную жизнь. До своего 90-летия не дожила всего один день. Умерла 16 января 2000 года. Похоронена в Сыктывкаре.

3. Заключение

Галина Дмитриевна Карманова – Заслуженный учитель школ Коми АССР - талантливый педагог и прекрасный душевный человек, навсегда останется в нашей памяти. Мы гордимся, что она родилась и жила в нашем селе Усть-Нем. О ней можно сказать, что она – женщина – труженица, общественница и просто прекрасная мать!

Список источников и литературы:

1. Карманова, Г. Ми вöлім сыкöд ёртъясöн: В.Т. Чисталёвлöн (Тима Веньлöн) чужан лунсянь 100 во тыригкежлö / Г. Карманова // Ленин туйöд. – 1990. – Июнь 28 лун.
2. Липина, М. Ыджыд буквасянь велöдысь: коми кывлöн во / Мария Липина // Парма гор. – 2009. – Июль 2 лун.
3. Мальцев, Н. Ыджыд енбиа ань / Николай Мальцев // Эжва йыв. – 2008. – Февраль 28 лун.
4. Туркин, В. Мой дядя – самых честных правил, или Особенности национального характера / Валерий Туркин // Красное знамя. – 2009. – 10 дек.
5. Туркин, В. Свет души немеркнущий: российская глубинка как хранительница отечественной нравственности / Валерий Туркин // Красное знамя. – 2010. – 19 янв.
6. Туркин, В. Святое дело: с места события / Валерий Туркин // Красное знамя. – 2008. – 24 сент.

5. Приложения

1. Карманова Галина Дмитриевна: фото.

2. Карманова Галина Дмитриевна: фото.

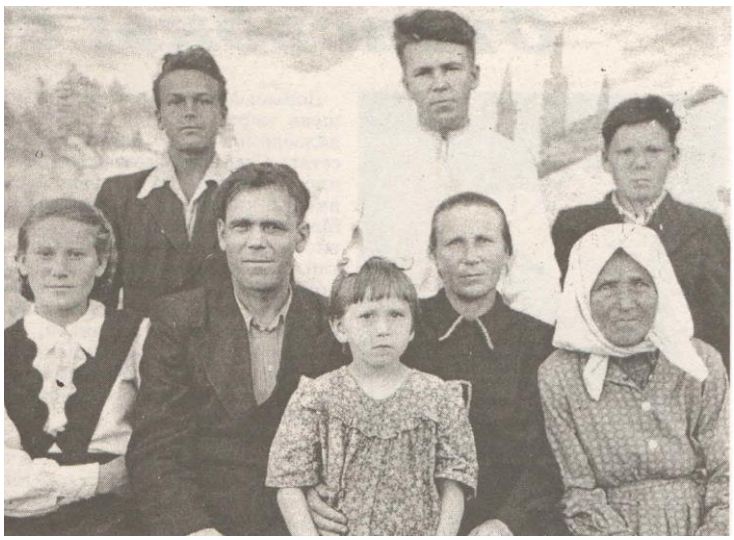

3. Семья Кармановых Г.А. и Г.Д.: фото.

4. Карманов Г.А., Карманова Г.Д и односельчане: фото.

5. Учителя Усть-Немской средней школы: фото.

6. Первые пионеры. Спасская Г.Д. сидит в центре. 1924 г. Усть-Кулом: фото.

7. Спасские Дмитрий Вассианович и Анна Ивановна: фото.